

Easy

Centrales

Manual de Uso y Cuidado

Lavadoras

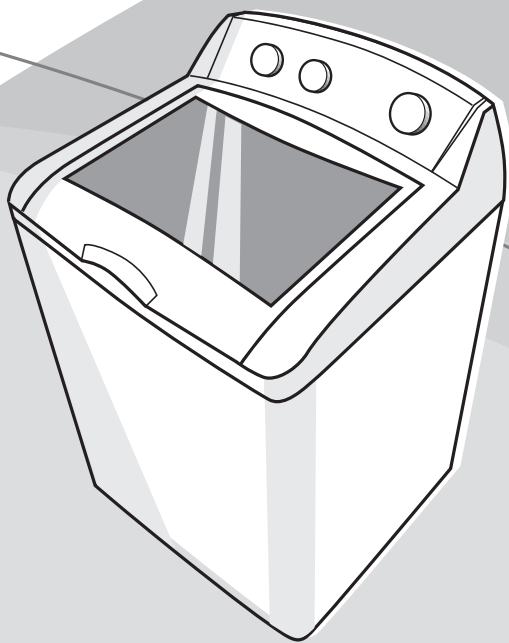

Lea este manual para poder aprovechar al máximo su lavadora.

Índice

Precauciones	3
Instalación adecuada.	
Cuando use su lavadora	5
Advertencias	5
Requerimientos de instalación	6
Accesorios y herramientas.	
Ubicación.	
Plomería.	
Desagüe	7
Espacio libre.	
Presión de agua.	
Desempaque su lavadora	8
Conexión de la manguera de desagüe	
Conexión de la manguera de llenado.	
Conexión al desagüe	9
Nivelación.	
Conexión a la corriente.	
Verificación de la Instalación.	
Conociendo su lavadora	10
Seguro de tapa.	
Nivel automático de agua.	
Movimiento del agitador.	
Paneles de Control.....	11
Tabla 1. Modelos y características	15
Operación	16
Programas de lavado.	
Selección del programa.....	17
Selección del nivel de agua.	
Selección de la Temperatura.....	18
Intensidad de Lavado.	
Intensidad de Centrifugado.	
Selección de opciones	19
Selección de Funciones.	
Características.....	21
Despachador de detergente.	
Despachador de Suavizante.	
Despachador de cloro.	
Multidespachador	
Recomendaciones	24
Para el lavado de su ropa.	
Cargas de Lavado Recomendadas.....	25
Consejos	28
Para quitar manchas difíciles.	
Cuidado de la Lavadora	28
Especificaciones	29
Solución a problemas	32
Tabla de pesos estándar por prenda	36
Serviplus	37
Garantía	38
Cupón de Servicio	40

- Si el cordón de alimentación es dañado, éste debe ser reemplazado por el fabricante, su agente de servicio o por un técnico especializado para evitar algún riesgo. Si el tomacorriente se dañó por mal uso o descarga eléctrica, esto no lo cubre la garantía.
- Evite al máximo instalar su lavadora en lugares en los que esté expuesta a fuentes de calor y sustancias corrosivas que puedan causar daños a la misma. Si instala la lavadora a la intemperie, cúbrala con una funda para lavadoras o cualquier otro elemento que la proteja del sol y del agua.



Si su instalación eléctrica no cuenta con éste tipo de contacto, adquiera uno, el cual debe ser instalado por un técnico calificado, de no ser así es **ENTERA RESPONSABILIDAD DEL CLIENTE CUALQUIER DAÑO PERSONAL Y/O MATERIAL QUE PUEDA OCASIONAR EL PRODUCTO.**

Requerimientos

La instalación de su lavadora requiere de espacios y servicios convencionales con los que seguramente usted cuenta en su casa. A continuación lo detallamos con objeto de que verifique si cuenta con todos ellos o que solicite a su plomero la preparación de dicha instalación.

Accesorios y Herramientas:

Los accesorios los encontrará en el interior de su lavadora, junto con el manual de uso y cuidado. Estas son las herramientas necesarias para realizar la instalación de su lavadora.

Herramienta:



Nivel de burbuja



Pinzas de mecánico



Desarmador plano
Desarmador de cruz

Accesorios



Empaque (2)



Empaque con
filtro (2)

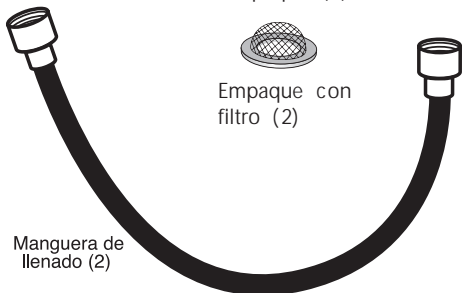

Manguera de
llenado (2)

Ubicación:

Es recomendable colocar su lavadora en piso firme y nivelado como el concreto para minimizar las vibraciones durante el ciclo de exprimido. No obstante usted podrá ajustar la altura de su lavadora mediante el ajuste de las patas niveladoras.

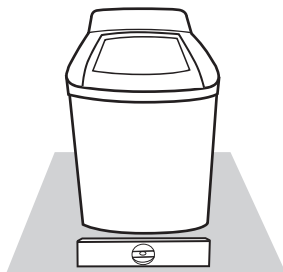

Plomería:

La alimentación de agua de su lavadora debe hacerse mediante llaves estándar con rosca.

La lavadora cuenta con opciones de lavado que requieren de agua caliente y fría, si su toma puede suministrar las dos temperaturas usted podrá obtener mejores resultados. El aparato tiene que conectarse a la red de alimentación de agua usando tubos de alimentación nuevos (mangueras). No se deben reutilizar tubos de alimentación (mangueras) antiguos. Su lavadora está diseñada para trabajar con presiones de suministro doméstico que van desde 70 hasta 500 KPa (0.7 A 50 MPa). Sin embargo, en algunos lugares del país este intervalo puede ser incluso menor, lo cual afecta el tiempo de llenado de su lavadora.

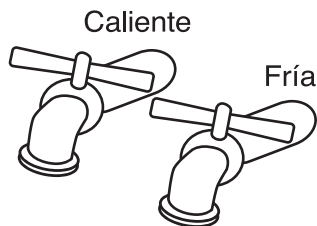

Caliente

Fría

Instalación

La instalación adecuada de su lavadora es simple, usted puede hacerla, o si lo prefiere, solicite a su concesionario autorizado de SERVIPLUS este servicio (pregunte por el costo llamando a los teléfonos que se encuentran en la póliza de garantía, pág. 36).

Desempaque su lavadora:

Asegúrese de retirar todos los aditamentos del empaque tanto de la parte superior como de la inferior de su lavadora.

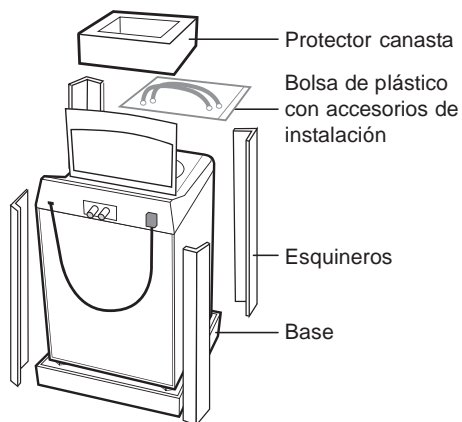

Manguera de desagüe:

La manguera de desagüe se encuentra en el interior de su lavadora, para extraerla siga estos pasos:

La manguera se encuentra en la parte trasera de su lavadora (parte inferior derecha), sujetar la porción de manguera (fig. D) firmemente del extremo salido y jale la parte superior hacia afuera (fig. E) hasta extraerla en su totalidad (fig. F).

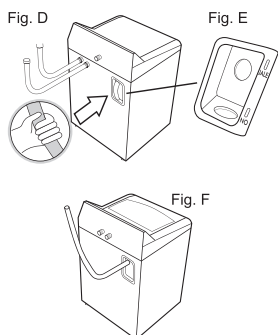

Mangueras de llenado:

Antes de conectar su lavadora a las tomas de agua, abra las llaves de alimentación y deje fluir el agua durante unos minutos (lo suficiente para limpiar la tubería y asegurarse de que no hay obstrucciones).

Instale las mangueras como se ilustra en las figuras. **Asegúrese de apretar las conexiones lo suficiente para evitar fugas de agua.**

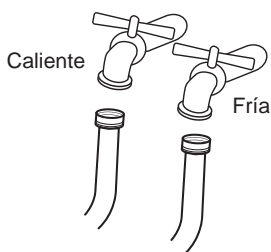
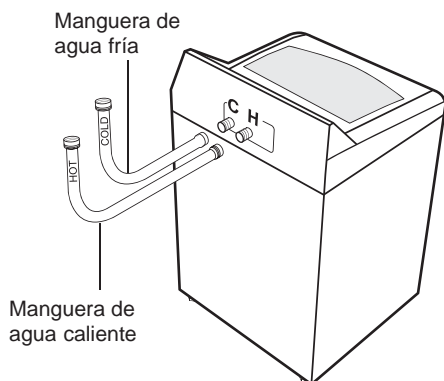

Debido a las impurezas propias del agua y las condiciones de las tuberías de la red de suministro de la Comisión de agua de su localidad, le recomendamos limpiar los filtros de empaques una vez por mes.

Asegúrese de instalar las mangueras de llenado que son provistas con su lavadora. Evite usar mangueras usadas o deterioradas.

- Verifique que no existan fugas o ruidos extraños (el movimiento del agitador es suave y se escucha diferente a las lavadoras de agitador tradicionales debido a que cuenta con un nuevo sistema de lavado).
- Verifique el seguro de la tapa durante el centrifugado; al hacerlo debe permanecer cerrada la tapa sin permitir que se abra hasta que la tina esté totalmente detenida, para evitar accidentes. El seguro se desactivará aproximadamente dos minutos después de terminar el centrifugado.

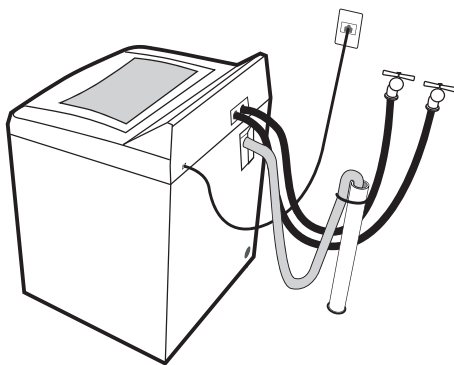

¡Felicidades usted ha terminado exitosamente la instalación!

Conociendo su lavadora

El lavado adecuado de su ropa se realiza mediante la selección apropiada del nivel de agua, de la temperatura para el lavado y el enjuague, así como el programa o ciclo de lavado. En esta sección le hacemos algunas recomendaciones para obtener resultados óptimos.

Seguro de tapa

Su lavadora cuenta con un Sistema de Seguridad que impide abrir la tapa durante el centrifugado hasta que se haya detenido completamente. El seguro de la tapa evita que cualquier persona (incluyendo niños) puedan meter la mano mientras la lavadora está exprimiendo o centrifugando. Este seguro tarda 2 minutos aproximadamente en desactivarse, después de que el motor se ha desenergizado. Posteriormente usted podrá acceder a la lavadora.



Antes de colocar las prendas dentro de la lavadora se recomienda revisar que los bolsillos no contengan monedas o algún objeto extraño que pudiera llegar a afectar el buen funcionamiento de su lavadora

Nivel automático de agua Únicamente modelos id System. Consulte la tabla 1 Modelos y características en la pág. 15



Su lavadora cuenta con un nuevo sistema que ajusta de manera automática la cantidad de agua dependiendo de la cantidad de ropa que se encuentre en la canasta. El sistema llena la lavadora a un nivel en el cual el agitador interactúa con la ropa. A partir de ese nivel, el sistema agitará por un breve lapso para verificar que el nivel de agua es el adecuado. Si no es así, introducirá más agua y repetirá la misma operación hasta llegar al nivel óptimo.

Movimiento del agitador

Su lavadora cuenta con un nuevo sistema de lavado el cual está diseñado para brindar un excelente lavado sin maltratar sus prendas, por eso el movimiento es y se escucha diferente.

Modelos LAE16500XPB, LAE16500XBB, LAE15400MBB, LAE15400MLL, LAE13400PBB, LAE15300MBB, LAE13300PBB, LAE13300PLL, LAE13200PBB, LAE12020PB, LCA294PLE, LCA264PLE, LCA263PLE, LAE17500XBB, LAE17500XPB, LCA314PLE, LCA293PLE

SECUENCIA DE OPERACIÓN

Para iniciar únicamente coloque el indicador de la perilla 1 en el programa deseado, seleccione los niveles de agua, temperaturas, intensidad de lavado y nivel de centrifugado (perillas 2, 3, 4 y 5 respectivamente) y presione el botón de inicio-pausa (botón 7).

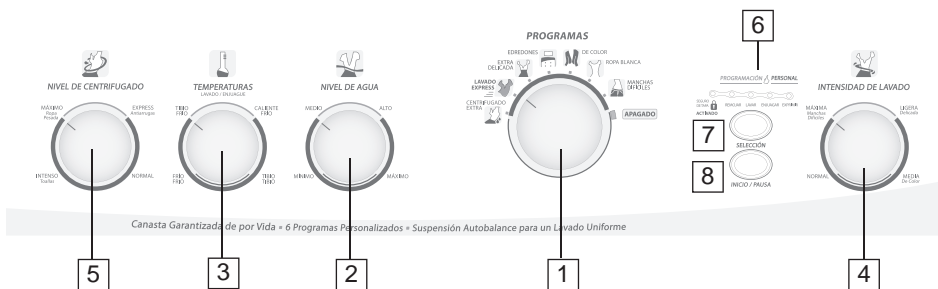

1. Selección de programas

Gire la perilla para seleccionar entre los programas disponibles de acuerdo al tipo de ropa a lavar.

2. Nivel de Agua

Existen 4 niveles de agua. Gire la perilla para elegir el nivel que necesite de acuerdo a la cantidad de ropa a lavar.

3. Temperatura del agua

Usted puede seleccionar entre 4 niveles de temperatura del agua de acuerdo al tipo de ropa a lavar. La primera temperatura muestra la temperatura del lavado y la segunda la temperatura de enjuague. Nota: No aplica a modelos **LAE13200PBB, LAE12020PB**

4. Intensidad de Lavado

Seleccione el nivel de intensidad de lavado girando la perilla entre los 4 niveles disponibles.

Sólo aplica a modelos **LAE16500XPB, LAE15400MBB, LAE15400MLL, LAE13400PBB, LCA294PLE, LCA264PLE, LAE16500XBB, LAE17500XBB, LAE17500XPB, LCA314PLE**

5. Niveles de Centrifugado

Seleccione el nivel de intensidad de lavado girando la perilla entre los 4 niveles disponibles. Nota: Aplica sólo a modeloS **LAE16500XPB, LAE16500XBB, LAE17500XBB, LAE17500XPB**

6. Programación Personal

Presione repetidamente el botón de Selección para elegir las funciones independientes del ciclo de lavado o la combinación de funciones que necesite para sólo lavar, sólo enjuagar, lavar y exprimir, etc. Las luces se encenderán indicándole las funciones seleccionadas.

7. Selección

Botón de Selección de Funciones

8. Inicio / Pausa

Este botón sirve para iniciar el funcionamiento de su lavadora o hacer una pausa ya que está operando. Presione el botón para iniciar o pausar según lo requiera.

Modelos DLC24255PM, DLC24045PBT, LIE16585XPN, LIE16585XGG, LIE16585XPB, LIE16585XRR, LIE16585XBB, LIE15480XPB, LIE15400XBB, LIE15400XLL, LIE15500MBB, LIE14500PPB, LIE15500MPB, LIE14500PBB, LIE14500PLL, LIE14400PBB, LIE11580XGG, LIE11580XPB, LIE11480XBB, LIE11480PBB, DLC33655PM, LIE12400PB, LIE13510PB, LIE11480PBB, LIE15400PBB, LIE15500PPB, LIE16400XBB, LIE16400XPB, LIE17585XGG, LIE17585XPB, LIE17585XRR, DLC33655PB, DLC25045PB.

SECUENCIA DE OPERACIÓN

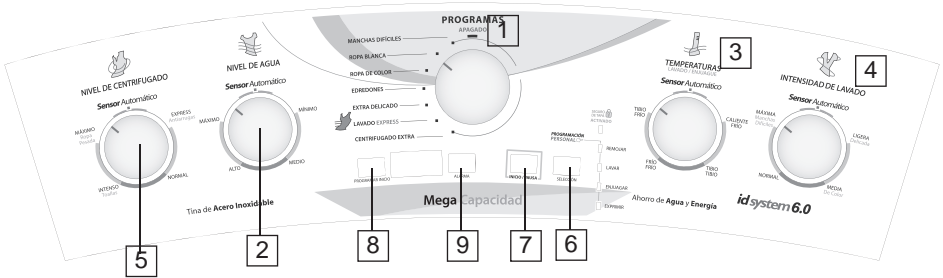

1. Selección de Programas

Gire la perilla para elegir entre los programas disponibles de acuerdo al tipo de ropa a lavar.

2. Nivel de Agua

Existen 4 Niveles de Agua y un Sensor Automático. Seleccione el que necesite o permita al Sensor Automático hacerlo por usted.

3. Temperaturas

Seleccione entre los 4 niveles de temperatura del agua del lavado, o permita que el Sensor Automático lo decida de acuerdo al programa seleccionado (posición Sensor Automático). El enjuague siempre se realizará con agua fría para mayor cuidado de su ropa.

4. Intensidad de Lavado

Existen 4 niveles de Intensidad de Lavado y un nivel Automático. Seleccione la intensidad que su ropa necesite, o permita al Sensor Automático hacerlo por usted.

5. Nivel de Centrifugado

Seleccione entre los 4 niveles de Centrifugado (exprimido) el que más le convenga, o permita que el Sensor Automático lo haga por usted dependiendo del programa seleccionado. Nota: No aplica a modelos **DLC24045PBT, LIE11480XBB, LIE15480XPB, LIE15400XBB, LIE15400XLL, LIE14400PBB, LIE12400PB, LIE11480XBB, LIE15400PBB, LIE16400XBB, LIE16400XPB, DLC25045PB**

6. Selección de Ciclos Personalizados

Presione repetidamente el botón de Selección para elegir las funciones independientes del

ciclo de lavado o la combinación de funciones que necesite para sólo lavar, sólo enjuagar, lavar y exprimir, etc. Las luces se encenderán indicándole las funciones seleccionadas.

7. Inicio Pausa

Con este botón usted podrá iniciar el funcionamiento de su lavadora o pausarla una vez que esté en operación. Para reanudar sólo oprima el botón una vez más.

8. Programar Inicio

Este botón le permite programar el momento en que usted necesite que su lavadora comience el ciclo de lavado. Oprima el botón Programar Inicio repetidas veces hasta que la pantalla muestre el tiempo de retraso en que la lavadora comenzará a operar. La cantidad se muestra en minutos con intervalos de 30 minutos. Nota: Aplica a los modelos **LIE16585XGG, LIE16585XPB, LIE16585XBB, DLC33655PM, LIE17585XGG, LIE17585XPB, LIE17585XRR, LIE16585XPR, LIE16585XPN, DLC33655PB, DLC25045PB.**

9. Botón de Alarma de Fin de Ciclo

Este botón le permitirá con sólo presionarlo el activar o desactivar la función de alarma de fin de ciclo que consta de una señal audible al momento en que su lavadora termina el ciclo de lavado. Al activarse la alarma se encenderá un led de color rojo en el display de su lavadora.

Nota: No aplica a los modelos **DLC24255PM, DLC24045PBT, LIE11580XGG, LIE11580XPB, LIE11480XBB, LIE12400PB, LIE14400PB, LIE11480PBB, LIE15400PBB, DLC25045PB.**

Tabla 1. Modelos y Características

MODELO	SELECCIÓN DE PROGRAMAS	INICIO/PAUSA	FUNCIONES MANUALES	NIVEL DE AGUA	TEMP.	ID SYSTEM	CAJON MULTIDESPACHADOR	INICIO PROGRAMADO
LIE16585XPN	X	X	X	X	X	X	X	X
LIE16585XGG	X	X	X	X	X	X	X	X
LIE16585XPB	X	X	X	X	X	X	X	X
LIE16585XBB	X	X	X	X	X	X	X	X
LAE16500XBB	X	X	X	X	X			
LIE15480XPB	X	X	X	X	X	X	X	
LIE15400XBB	X	X	X	X	X	X		
LIE15400XLL	X	X	X	X	X	X		
LIE15500MBB	X	X	X	X	X	X		
LIE14500PPB	X	X	X	X	X	X		
LIE14500PBB	X	X	X	X	X	X		
LIE14500PLL	X	X	X	X	X	X		
LIE14400PBB	X	X	X	X	X	X		
LAE15400MBB	X	X	X	X	X			
LAE15400MLL	X	X	X	X	X			
LAE13400PBB	X	X	X	X	X			
LAE15300MBB	X	X	X	X	X			
LAE13300PBB	X	X	X	X	X			
LAE13300PLL	X	X	X	X	X			
LAE13200PBB	X	X	X	X				
LAE12020PB	X	X	X	X				
LIE11580XGG	X	X	X	X	X	X	X	
LIE11580XPB	X	X	X	X	X	X	X	
LIE11480XBB	X	X	X	X	X	X	X	
LAE1030PB	X	X	X	X	X			
LAE10300PBB	X	X	X	X	X			
LAE10300PLL	X	X	X	X	X			
LAE10200PBB	X	X	X	X				
LAE1021PBT	X	X	X	X				
DLC33655PM0	X	X	X	X	X	X	X	X
DCA315PSE0	X	X	X	X	X	X		
DCA295PLE0	X	X	X	X	X	X		
LCA294PLE0	X	X	X	X	X			
DCA264PLE0	X	X	X	X	X	X		
LCA264PLE0	X	X	X	X	X			
LCA263PLE0	X	X	X	X	X			
DLC24255PM	X	X	X	X	X	X	X	
DLC24045PBT	X	X	X	X	X	X	X	
LCA223PLET	X	X	X	X	X			
LAE1020PB	X							
LIE12400PB	X	X	X	X	X	X	X	
LIE13510PB	X	X	X	X	X	X	X	
LAE16500XPB	X	X	X	X	X			
DLC35655XPR0	X	X	X	X	X	X	X	X
DLC35655XGG0	X	X	X	X	X	X	X	X
DLC31040PBB0	X	X	X	X	X	X		
LIE16585XPR	X	X	X	X	X	X	X	X
LIE15500MPB	X	X	X	X	X	X		
LIE11480PBB	X	X	X	X	X	X	X	X
LAE17500XBB	X	X	X	X	X			
LAE17500XPB	X	X	X	X	X			
LIE15400PBB	X	X	X	X	X	X		
LIE15500PPB	X	X	X	X	X	X		
LIE16400XBB	X	X	X	X	X	X		
LIE16400XPB	X	X	X	X	X	X		
LIE17585XGG	X	X	X	X	X	X	X	X
LIE17585XPB	X	X	X	X	X	X	X	X
LIE17585XRR	X	X	X	X	X	X	X	X
DLC35655PB	X	X	X	X	X	X	X	X
DCA335PB	X	X	X	X	X	X		
LCA314PLE	X	X	X	X	X			
DCA294PLE	X	X	X	X	X	X		
LCA293PLE	X	X	X	X	X			
DLC25045PB	X	X	X	X	X	X	X	
LCA253PLE	X	X	X	X	X			

Operación

Programas de lavado

Los programas de lavado dependen del modelo de su lavadora

PROGRAMAS	Manchas Difíciles	Ropa Blanca	Ropa de color	Edredones	Lavado Express
Tipo de Lavado	Lavado pesado con ropa muy sucia o prendas que requieren mayor trabajo para eliminar la suciedad.	Este ciclo está diseñado para dar un lavado intenso a prendas blancas o colores claros que no destiñen.	Ciclo que realiza un buen lavado con cuidado en sus prendas de color o aquellas que destiñen.	Ciclo diseñado especialmente para blancos.	Ciclo diseñado para lavar rápido cargas pequeñas, dando un buen lavado y cuidado a sus prendas.
Niveles de agua	<i>Sensor Automático (modelos id system)</i> Mínimo Medio Alto Máximo	<i>Sensor Automático (modelos id system)</i> Mínimo Medio Alto Máximo	<i>Sensor Automático (modelos id system)</i> Mínimo Medio Alto Máximo	<i>Sensor Automático (modelos id system)</i> Mínimo Medio Alto Máximo	<i>Sensor Automático (modelos id system)</i> Mínimo Medio Alto Máximo
Temperaturas Lavado/Enjuague	Caliente/Frío	Tibio/Frío	Frío/Frío	Tibio/Frío	Tibio/Frío
Recomendaciones	Mezclilla, uniformes, chamarras, ropa deportiva, mochilas de tela, gabardinas calcetines, manteles muy sucios, jergas y trapos.	Playeras, camisas de algodón y de vestir, pantalones de gabardina, bermudas y ropa interior.	Playeras, camisas de algodón y de vestir, pantalones de gabardina, bermudas, pijamas y ropa interior.	Edredones, sábanas, cubre colchones (el tamaño de los edredones que puede lavar su lavadora, depende de la capacidad de la misma).	Ropa poco sucia, ropa de bebé, suéteres, ropa con mal olor o ropa nueva.

PROGRAMAS	Extra delicada				
Tipo de Lavado	Ciclo diseñado para brindar un lavado especial a sus prendas delicadas.				
Niveles de agua	<i>Sensor Automático (modelos id system)</i> Mínimo Medio Alto Máximo				
Temperaturas Lavado/Enjuague	Frío/Frío				
Recomendaciones	Prendas finas, tejidos de punto, sedas, lencería, pijamas de franela y ropa que generalmente se lavaría a mano.				

Selección de programa

La velocidad y el tiempo normal para cada uno de los ciclos está preestablecida y depende del ciclo que usted seleccione. Los ciclos fueron especialmente diseñados para usted en laboratorios de investigación para brindarle el mejor trato y proporcionar el mejor lavado a sus prendas.

Para el ciclo Rápido, no exceder las siguientes cargas para lograr los resultados deseados: Ver cuadro "A". El ciclo de Centrifugado Extra, está diseñado para dar un exprimido mayor a sus prendas, éste se debe hacer cuando los ciclos automáticos hayan terminado por completo, cuando lo utilice debe de ser sin agua en el interior de la lavadora, ya que puede desbordarse el agua de la tina y causar un corto circuito.

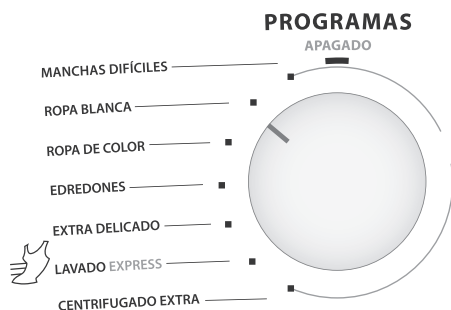

Cuadro A

Carga	Prenda	Cant.
1	Camisas	2
	Camisetas	2
	Pantalones	1
	Sudaderas	1
	Trusas	2
2	Sábanas individuales	2
	Fundas de almohadas	1
	Toallas de baño medianas	1

Selección del nivel de agua

Modo Manual: Gire la perilla para seleccionar el nivel de agua de acuerdo a la cantidad de ropa a lavar.

Modo Automático (únicamente modelos id System): Esta lavadora le ofrece su nuevo y único sistema de nivel automático de agua (sensor automático id system), el cual le permitirá lavar eficientemente y ahorrar grandes cantidades de agua, al asignar la cantidad ideal para cada carga de ropa.

LE RECOMENDAMOS QUE SIEMPRE UTILICE EL NIVEL AUTOMÁTICO SENSOR ID SYSTEM.

El id System comenzará a llenar su lavadora hasta llegar a un mínimo nivel de agua, después iniciará un periodo de agitación donde censará la cantidad de ropa que usted colocó y determinará si la cantidad es suficiente o requiere más, si es así, se detendrá y seguirá llenando. Esta operación se repetirá hasta que su lavadora tenga el agua necesaria para la cantidad de ropa que se encuentre en la canasta. Si usted lo desea puede seleccionar el nivel de agua manualmente de acuerdo con la cantidad de ropa a lavar, ésta deberá moverse libremente.

O bien según el modelo de su lavadora:

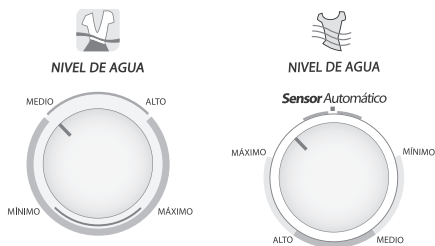

PRECAUCIÓN: No llene manualmente su lavadora, ya que esto puede ocasionar mal funcionamiento ocasionando daño potencial en las válvulas por trabajo en seco o sobrellenado. Su nueva lavadora tiene un sistema de seguridad que no permite pasar del máximo nivel de llenado, de modo que cuando se rebasa este nivel, usted verá agua derramada en el piso, por lo cual no es recomendable el llenado directo con la manguera a la tina.

Selección de Opciones

Remojo:

Esta función previa al ciclo normal de lavado proporciona 15 minutos de agitación lenta para remover manchas difíciles.

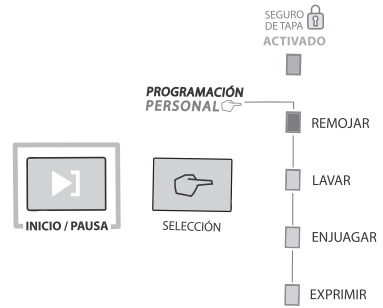

MODO MANUAL

El Modo Manual está diseñado para que usted pueda realizar las etapas de lavado independiente y así podrá aprovechar el agua de lavado o enjuague para lavar otra carga de ropa. Después de haber seleccionado el ciclo de lavado, presione el botón de Funciones repetidamente hasta que encienda la luz de la etapa o etapas de lavado deseada y finalmente para iniciar el funcionamiento presione el botón de Inicio/Pausa.

Solo lavar:

Esta función realizará el llenado y posteriormente la agitación de lavado. Al terminar esta etapa del lavado se encenderá el indicador de Exprimir, sin efectuar el drenado del agua.



Solo enjuagar:

Realizará el drenado y centrifugado del agua; mientras el indicador de Exprimir permanecerá encendido, posteriormente se llenará la tina con agua limpia y realizará la agitación de enjuague finalizando esta etapa, sin hacer el drenado del agua al final, permaneciendo encendido el indicador de Enjuague.



Características

Despachador de Detergente

Utilice solamente detergente en polvo diluido o líquido en el depósito señalado en la figura.

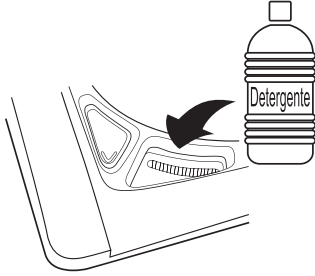

Despachador de Suavizante

Este despachador expulsa el suavizante disuelto al interior de la tina antes del llenado de la etapa de enjuague.

1. Asegúrese de que el despachador está firmemente ajustado al agitador.
2. Vierta el suavizante en el despachador usando la cantidad recomendada por el fabricante. Nunca vierta el suavizante directamente sobre las prendas ya que podría mancharlas.

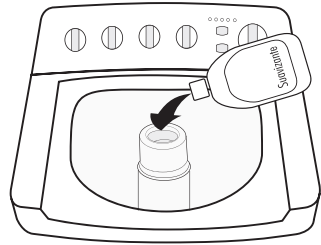

NOTA: Le recomendamos que periódicamente limpie el despachador, evitando que se forme sarro quitándolo de la parte superior del agitador.

Despachador de Cloro

El despachador disuelve el blanqueador líquido antes de que llegue a la ropa. No obstante le recomendamos:

1. Leer la etiqueta de cada prenda, por si existen indicaciones especiales de lavado.
2. Mida cuidadosamente el blanqueador, siguiendo las indicaciones del fabricante.
 - Nunca vierta el blanqueador sin diluir directamente sobre la ropa o la tina de la lavadora.
 - No vierta blanqueador en polvo en el despachador.
3. Vierta el blanqueador diluido directamente al despachador 5 minutos antes de que termine la etapa de lavado, justo antes de que inicie el enjuague.

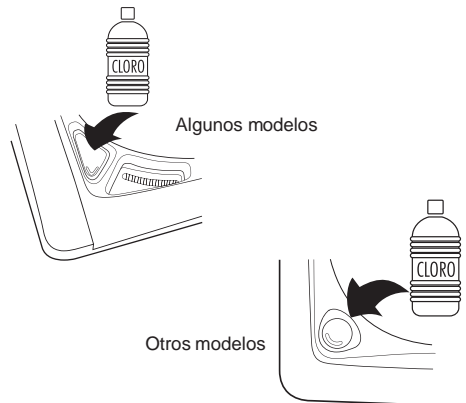

- No mezcle blanqueador o cloro con amoníaco o con ácidos como vinagre y/o removedor de óxido, ya que la mezcla puede producir un gas tóxico mortal.

- Para **detergente líquido** coloque la compuerta azul de selección de detergente que se encuentra al final de su despachador en la posición trasera como se muestra en la **figura 2**.

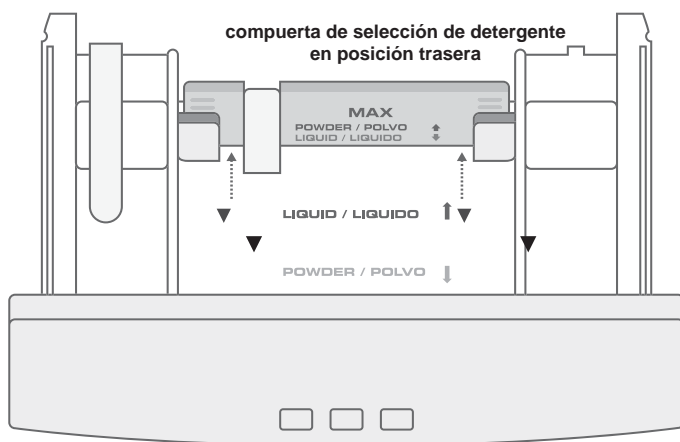

FIG. 2

Coloque la cantidad de detergente líquido sin sobrepasar el nivel máximo indicado.

Inicio programado

(Exclusivo para los modelos LIE16585XPN, LIE16585XGG, LIE16585XPB, LIE16585XBB, LIE16585XPR, DLC33655PM, LIE17585XGG, LIE17585XPB, LIE17585XRR, DLC35655PB).

Podrá programar el momento en el que la lavadora iniciará el proceso de lavado, así como conocer el tiempo que tardará en realizarse el ciclo completo o función seleccionada una vez que esta haya empezado.

1. Seleccione el ciclo a utilizar, automático o manual.
2. Pulse el botón del display repetidamente hasta alcanzar el tiempo deseado.



inicio programado

Nota: Tiempo mínimo: 30 minutos y máximo de 9 horas 30 minutos en intervalos de 30 minutos.

3. Presione el botón Inicio/Pausa para comenzar la cuenta regresiva.
Nota: Los intervalos funcionan en forma cíclica. Para regresar a un intervalo anterior, presione repetidamente el botón del display hasta alcanzar de nuevo el ciclo deseado.
4. Para pausar la cuenta regresiva presione el botón Inicio/Pausa (el display comienza a parpadear) y para continuar, presione nuevamente.
5. Si desea cancelar el inicio programado, gire la perilla de programas.
6. Si requiere aumentar o disminuir el tiempo una vez iniciada la cuenta regresiva, presione Inicio/Pausa y pulse el botón del display repetidamente hasta alcanzar el tiempo deseado.

Recomendaciones para el lavado de su ropa:

- Lea las instrucciones del fabricante de cada una de las prendas, éste le indicará la temperatura del agua que debe de emplear, si puede mezclarla con otros tipos de tela y si puede utilizar blanqueador para su limpieza.
- Separe sus prendas por tipo de tela, por colores y tamaños.
- Para evitar que se enrede la ropa, coloque las prendas grandes al fondo de la tina de su lavadora, luego las pequeñas y al final las medianas.
No sobrecargue la tina.
- Elija el ciclo de lavado más adecuado, recuerde que debe considerar el tipo de tela y el grado de suciedad de las mismas.
- Utilice detergente de baja espuma. Le recomendamos que siga las recomendaciones del fabricante, ya que el exceso de detergente puede dañar su lavadora.
- Al acabar el ciclo de lavado, le recomendamos que saque la ropa de la tina para evitar que se arrugue o se generen malos olores.

Cargas de Lavado Recomendadas

Presentamos una guía de las prendas que puede colocar en una carga máxima para lograr excelentes resultados en el lavado:

Modelos LAE1030PB, LAE10300PBB, LAE10300PLL, LAE1021PBT, LCA223PLET, LAE10200PBB, LAE1020PB

	Prenda	Cantidad
Carga Normal	Camisas	5 piezas
	Camisetas	5 piezas
	Sudaderas	3 piezas
	Ropa interior	9 piezas
	Pantalón de Vestir	5 piezas
Carga Blancos	Sábanas	5 piezas
	Fundas	4 piezas
	Toallas	4 piezas
Carga Edredón	Edredón Individual	1 pieza

Modelos LIE11580XPB, LIE11480PBB, DLC24045PBT, LIE11580XGG, DLC24255PM, LIE11480XBB, DLC25045PB, LCA253PLE

	Prenda	Cantidad
Carga Normal	Camisas	6 piezas
	Camisetas	6 piezas
	Sudaderas	3 piezas
	Ropa interior	10 piezas
	Pantalón de Vestir	5 piezas
Carga Blancos	Sábanas	6 piezas
	Fundas	4 piezas
	Toallas	4 piezas
Carga Edredón	Edredón Individual	1 pieza

Modelos LIE12400PB, LAE12020PB, LCA264PLE, LCA263PLE, DCA264PLE

	Prenda	Cantidad
Carga Normal	Camisas	7 piezas
	Camisetas	7 piezas
	Sudaderas	3 piezas
	Ropa interior	11 piezas
	Pantalón de Vestir	5 piezas
Carga Blancos	Sábanas	7 piezas
	Fundas	4 piezas
	Toallas	4 piezas
Carga Edredón	Edredón Matrimonial	1 pieza

Modelo LAE16500XBB, LAE16500XPB, LIE16400XBB, LIE16400XPB, LIE16585XBB, LIE16585XGG, LIE16585XPB, LIE16585XPN, LIE16585XRR, DLC35655XGG, DLC35655XPR, DLC35655PB

	Prenda	Cantidad
Carga Normal	Camisas	9 piezas
	Camisetas	9 piezas
	Sudaderas	4 piezas
	Ropa interior	15 piezas
	Pantalón de Vestir	7 piezas
Carga Blancos	Sábanas	9 piezas
	Fundas	6 piezas
	Toallas	6 piezas
Carga Edredón	Edredón King Size	1 pieza

Modelos LAE17500XBB, LAE17500XPB, LIE17585XGG, LIE17585XPB, LIE17585XRR

	Prenda	Cantidad
Carga Normal	Camisas	9 piezas
	Camisetas	9 piezas
	Sudaderas	5 piezas
	Ropa interior	15 piezas
	Pantalón de Vestir	8 piezas
Carga Blancos	Sábanas	9 piezas
	Fundas	6 piezas
	Toallas	6 piezas
Carga Edredón	Edredón King Size	1 pieza

Especificaciones

Modelo	LAE1030PB LCA223PLET LAE10300PLL LAE10300PBB LAE1021PBT LAE10200PBB LAE1020PB	LIE11480PBB DLC24045PBT LIE11580XPB LIE11580XGG LIE11480XBB	DLC24255PM
Sistema	Agitador	Agitador	Propela
Capacidad (kg/lb)	10.1 kg	11 kg	12 kg
Tensión nominal en Volts	127V/60 Hz	127V/60 Hz	127V/60 Hz
Consumo	6,0 A	7,0 A	6,0 A
Presión estática	0/690 Kpa/69.0 Mpa	0/690 Kpa/69.0 Mpa	0/690 Kpa/69.0 Mpa
Dimens. sin empaque			
Alto	108.10 cm	107.60 cm	107.56 cm
Ancho	61.00 cm	61.00 cm	61.00 cm
Fondo	68.43 cm	68.43 cm	68.43 cm
Peso aprox. (kg)	44.80 kg	44.80 kg	44.80 kg

Modelo	DLC25045PB LCA253PLE	LCA264PLE LAE12020PB LCA263PLE DCA264PLE
Sistema	Agitador	Agitador
Capacidad (kg/lb)	11.4 kg	12 kg
Tensión nominal en Volts	127V/60 Hz	127V/60 Hz
Consumo	7,0 A	6,0 A
Presión estática	0/690 Kpa/69.0 Mpa	0/690 Kpa/69.0 Mpa
Dimens. sin empaque		
Alto	107.56 cm	111.76 cm
Ancho	61 cm	67.82 cm
Fondo	68.43 cm	68.43 cm
Peso aprox. (kg)	41. kg	51.63 kg

Modelo	DLC35655XPR0	DLC31040PBB0
Sistema	Agitador	Agitador
Capacidad (kg/lb)	16 kg	14 kg
Tensión nominal en Volts	127V/60 Hz	127V/60 Hz
Consumo	8,0 A	8,0 A
Presión estática	0/690 Kpa/69.0 Mpa	0/690 Kpa/69.0 Mpa
Dimens. sin empaque		
Alto	108.24 cm	108.24 cm
Ancho	67.82 cm	67.82 cm
Fondo	68.45 cm	68.45 cm
Peso aprox. (kg)	53.63 kg	53.63 kg

Modelo	LAE15400MBB LAE15400MLL	LIE15500PPB LIE15500MPB LIE15500MBB LIE15480XPB LIE15400XLL LIE15400XBB	LIE16400XPB LIE16400XBB LIE16585XPB LIE16585XRR LIE16585XPB LIE16585XGG LIE16585XBB
Sistema	Agitador	Agitador	Agitador
Capacidad (kg/lb)	13 kg	15 kg	16 kg
Tensión nominal en Volts	127V/60 Hz	127V/60 Hz	127V/60 Hz
Consumo	6,0 A	8,0 A	8,0 A
Presión estática	0/690 Kpa/69.0 Mpa	0/690 Kpa/69.0 Mpa	0/690 Kpa/69.0 Mpa
Dimens. sin empaque			
Alto	111.76 cm	108.24 cm	108.24 cm
Ancho	67.82 cm	67.82 cm	67.82 cm
Fondo	68.45 cm	68.43 cm	68.43 cm
Peso aprox. (kg)	53.63 kg	53.63 kg	53.63 kg

Modelo	LAE16500XBB LAE16500XPB	LIE17585XGG LIE17585XPB LIE17585XRR	LIE12400XBB
Sistema	Agitador	Agitador	Infusor
Capacidad (kg/lb)	16 kg	17 kg	12 kg
Tensión nominal en Volts	127V/60 Hz	127V/60 Hz	127V/60 Hz
Consumo	6,0 A	8,0 A	6,0 A
Presión estática	0/690 Kpa/69.0 Mpa	0/690 Kpa/69.0 Mpa	0/690 Kpa/69.0 Mpa
Dimens. sin empaque			
Alto	111.76 cm	108.24 cm	107.56 cm
Ancho	67.82 cm	67.82 cm	61.00 cm
Fondo	68.45 cm	68.43 cm	68.43 cm
Peso aprox. (kg)	53.63 kg	53.63 kg	44.80 kg

Modelo	LAE17500XBB LAE17500XPB	DLC35655PB
Sistema	Agitador	Agitador
Capacidad (kg/lb)	17 kg	16 kg
Tensión nominal en Volts	127V/60 Hz	127V/60 Hz
Consumo	6,0 A	7,0 A
Presión estática	0/690 Kpa/69.0 Mpa	0/690 Kpa/69.0 Mpa
Dimens. sin empaque		
Alto	111.76 cm	109.82 cm
Ancho	67.82 cm	67.82 cm
Fondo	68.45 cm	68.48 cm
Peso aprox. (kg)	53.63 kg	49.23 kg

Solución de problemas

Problemas de Funcionamiento	Causa posible	Qué hacer
Se baja la intensidad de la luz.	<ul style="list-style-type: none"> • La instalación eléctrica de su casa no es la adecuada. 	<ul style="list-style-type: none"> • Procurar usar la lavadora cuando sea de día o cuando estén encendidos el mínimo de aparatos electrodomésticos posibles.
	<ul style="list-style-type: none"> • Hay varios aparatos instalados en el mismo contacto. 	<ul style="list-style-type: none"> • Solicitar a un técnico especializado revisar la instalación.
No puedo abrir la tapa de la lavadora.	<ul style="list-style-type: none"> • Es normal cuando la lavadora está en la etapa de centrifugado, ya que cuenta con un seguro en la tapa que impide abrirla durante el centrifugado de la ropa. 	<ul style="list-style-type: none"> • Esperar 2 minutos después de que acabó el centrifugado o detener el funcionamiento con el botón de Inicio/Pausa y esperar 2 minutos para que se desactive el seguro de la tapa.
Se mueve lento el agitador.	<ul style="list-style-type: none"> • Es normal con este nuevo sistema de lavado. 	<ul style="list-style-type: none"> • El nuevo sistema de lavado está especialmente diseñado para brindarle un excelente lavado reduciendo el maltrato de la ropa.
	<ul style="list-style-type: none"> • Ropa atorada en el agitador. 	<ul style="list-style-type: none"> • Acomode bien la ropa.
	<ul style="list-style-type: none"> • Programa de lavado equivocado. 	<ul style="list-style-type: none"> • Elegir el programa según el tipo de ropa.
Hace un ruido diferente a las lavadoras tradicionales en el lavado.	<ul style="list-style-type: none"> • Es normal con este nuevo sistema de lavado. 	<ul style="list-style-type: none"> • El nuevo sistema de lavado está especialmente diseñado para brindarle un excelente lavado reduciendo el maltrato de la ropa.
Agita muy lento en el remojo.	<ul style="list-style-type: none"> • Está programada la opción de remojo. 	<ul style="list-style-type: none"> • Esto es normal, el remojo, consiste en hacer agitación muy lenta durante 15 minutos, mejorando los resultados de lavado.
La lavadora no funciona en lavado.	<ul style="list-style-type: none"> • La lavadora está desconectada o no hay energía eléctrica. 	<ul style="list-style-type: none"> • Vea que la clavija esté enchufada en la toma de corriente y que haya energía en la zona donde vive.
	<ul style="list-style-type: none"> • Suministro de agua apagado. 	<ul style="list-style-type: none"> • Abra las llaves de agua fría y caliente por completo.
	<ul style="list-style-type: none"> • No hay suministro de agua. 	<ul style="list-style-type: none"> • Espere a que el flujo de agua regrese a su casa.
	<ul style="list-style-type: none"> • El botón inicio no fue oprimido. 	<ul style="list-style-type: none"> • Oprima inicio.
	<ul style="list-style-type: none"> • Se fundió el fusible o se botó el interruptor general de la casa. 	<ul style="list-style-type: none"> • Revise los interruptores o fusibles de la casa. Reemplace los fusibles o encienda de nuevo el interruptor. • La lavadora debe tener un enchufe individual. • Restablezca el interruptor.

Prendas grisáceas y amarillentas (cont.)	<ul style="list-style-type: none"> • Poca agua dentro de la tina. • El detergente no se disuelve. • Traslado de tinte. 	<ul style="list-style-type: none"> • Verifique que el selector de nivel de agua coincida con el tamaño de la carga a lavar. • Añada el detergente al mismo tiempo en que se está llenando de agua la lavadora. • Clasifique los colores. Si la etiqueta de la ropa indica eso, significa que el tinte puede desteñir.
Pelusa o residuos de jabón en la ropa.	<ul style="list-style-type: none"> • Clasificación incorrecta de las prendas. • Tiempo de lavado demasiado largo. • El detergente no se disuelve. 	<ul style="list-style-type: none"> • Separe la ropa que genera pelusa (pants, toallas) de la que recoge (algodones y poliésteres). • Lave pequeñas cargas por menos tiempo que las grandes. • Añada el detergente al mismo tiempo que se está llenando de agua, antes de cargar la ropa. • Use detergente líquido. • Use agua más caliente.
	<ul style="list-style-type: none"> • Sobrecarga. • Uso incorrecto del detergente. 	<ul style="list-style-type: none"> • Cargue las prendas no más alto que la última línea de agujeros en la tina de lavado. • Verifique que el nivel de agua corresponda a la carga de la ropa. • Retire prendas o agregue más agua. • Siga las instrucciones del fabricante y siga las instrucciones del uso del despachador de detergente.
Desgaste	<ul style="list-style-type: none"> • Esto es normal con mezclas de algodón-poliéster o prendas vellosas. 	<ul style="list-style-type: none"> • Aunque la lavadora no la causa, puede retardar el proceso volteando al revés las prendas para lavar.
Desgarres, agujeros, costuras rotas o uso excesivo.	<ul style="list-style-type: none"> • Alfileres, broches de presión, botones, hebillas de cinturones, cremalleras, y objetos afilados en bolsillos. • Blanqueador sin diluir. • Químicos como tintes o decolorantes para el cabello, soluciones para ondulados permanentes. 	<ul style="list-style-type: none"> • Abroche los ganchillos, cierre las cremalleras y botones afilados. • Voltee al revés las prendas tejidas (porque se desgarran fácilmente). • Vea las instrucciones del fabricante para usar las cantidades correctas. • Nunca use blanqueador sin diluir en el lavado ni directamente en contacto con la ropa. • Enjuague las prendas que pueden tener estas sustancias antes de lavarlas por separado.

Demasiada espuma.	<ul style="list-style-type: none"> • Tipo de detergente. 	<ul style="list-style-type: none"> • Use un detergente que haga menos espuma y siga las instrucciones del fabricante. El contar con mucha espuma no significa que lava más.
	<ul style="list-style-type: none"> • Agua muy suave. 	<ul style="list-style-type: none"> • Use menos detergente, cuando el agua que llega a la casa no es muy dura, genera más espuma.
	<ul style="list-style-type: none"> • Demasiado detergente. 	<ul style="list-style-type: none"> • Mida cuidadosamente su detergente, Use menos jabón si tiene agua suave.
El agua no desagua.	<ul style="list-style-type: none"> • La manguera de desagüe está doblada. 	<ul style="list-style-type: none"> • Enderece la manguera y verifique que la lavadora no la aplaste.
	<ul style="list-style-type: none"> • No está cerrada la tapa. 	<ul style="list-style-type: none"> • Cierre la tapa y presione el botón Inicio/Pausa nuevamente.
	<ul style="list-style-type: none"> • Ver mismos que Centrifugado. 	<ul style="list-style-type: none"> • Solución igual en Centrifugado.

Ruido	Causa posible	Qué hacer
La lavadora hace ruido durante el exprimido.	<ul style="list-style-type: none"> • No está nivelada o el piso no está uniforme. 	<ul style="list-style-type: none"> • Para nivelar el frente y la parte posterior de la lavadora, ajuste las patas niveladoras girando cada una de ellas hacia arriba o hacia abajo según lo requiera.
	<ul style="list-style-type: none"> • La carga de la ropa no está equilibrada. 	<ul style="list-style-type: none"> • Oprima el botón Inicio/Pausa para detener el funcionamiento de la lavadora, abra la tapa y redistribuya la carga. Cierre y presione nuevamente el botón Inicio/Pausa.
	<ul style="list-style-type: none"> • La lavadora está demasiado cerca de la pared (golpea durante el ciclo). 	<ul style="list-style-type: none"> • Retire la lavadora de la pared por lo menos unos 11 cm.
Ruido antes del centrifugado.	<ul style="list-style-type: none"> • Ruido normal de la lavadora. 	<ul style="list-style-type: none"> • El sistema de su lavadora hace un ruido de ajuste antes de iniciar el exprimido. Esto es normal.

TABLA DE PESOS ESTÁNDAR POR PRENDA

	Kgs
Camisas	0.2
Camisetas	0.08
Pantalones de vestir	0.4
Sudaderas	0.3
Ropa interior	0.05

Poliza de garantía

Se garantiza estas lavadoras automáticas modelos: LAE10200PBB, LAE1020PB, LAE1021PBT, LAE10300PBB, LAE10300PLL, LAE1030PB, LAE12020PB, LAE13200PBB, LAE13300PBB, LAE13300PLL, LAE13400PBB, LAE15300MBB, LAE15400MBB, LAE15400MLL, LAE16500XBB, LAE16500XPB, LCA223PLET, LCA263PLE, LCA264PLE, LCA294PLE, LIE11480XBB, LIE11580XGG, LIE11580XPB, LIE12400PB, LIE13510PB, LIE14400PBB, LIE14500PBB, LIE14500PLL, LIE14500PPB, LIE15400XBB, LIE15400XLL, LIE15480XPB, LIE15500MBB, LIE16585XBB, LIE16585XGG, LIE16585XPB, LIE16585XPN, LIE16585XPR, LIE15500MPB, LIE11480PBB, DCA264PLE, DCA295PLE, DCA315PSE, DLC24045PBT, DLC24255PM, DLC31040PBB0, DLC33655PM, DLC35655XGG0, DLC35655XPR0, LAE17500XBB, LAE17500XPB, LIE11480XBB, LIE15400PBB, LIE15500PPB, LIE16400XBB, LIE16400XPB, LIE17585XGG, LIE17585XPB, LIE17585XRR, DLC35655PB, DCA335PB, LCA314PLE, DCA294PLE, LCA293PLE, DLC25045PB, LCA253PLE, por 1 año (ver tabla anexa) a partir de la fecha de compra, contra cualquier defecto atribuible a la calidad de sus materiales o mano de obra durante su fabricación, bajo las siguientes condiciones:

- Para hacer efectiva esta garantía, deberá recurrir a cualquiera de nuestros Centros de Servicio **SERVIPLUS**, llamando a los teléfonos que se indican en el directorio que forma parte de esta garantía y donde podrá obtener las partes, refacciones, consumibles y accesorios.
- La empresa se compromete a reparar o reemplazar cualquier parte del producto encontrada con falla, en el domicilio del cliente y sin ningún cargo para el consumidor por concepto de mano de obra, refacciones y gastos de transportación del producto que pudieran generarse. Los técnicos de SERVIPLUS están capacitados y cuentan con las herramientas necesarias para hacer las reparaciones a domicilio, asegurándose de que el producto funcione correctamente.
- Cuando nuestro técnico de **SERVIPLUS** asista a revisar el producto, se deberá presentar el producto con la póliza de garantía debidamente sellada por la casa comercial donde se adquirió, o la factura, nota o comprobante de compra.
- El tiempo de reparación no excederá de 30 días, contados a partir de la recepción de la llamada en nuestros Centros de Servicio **SERVIPLUS**.
- La garantía no podrá hacerse efectiva en los siguientes casos:
 - Si el producto ha sido usado en condiciones distintas de las normales.
 - Si no ha sido operado de acuerdo con el instructivo de uso proporcionado en idioma español.
 - Si el producto ha sido alterado o reparado por personas y/o talleres de servicio no autorizados.
- Limitaciones de la Garantía. Esta Garantía no será válida:
 - Si no presenta la póliza de garantía debidamente sellada, factura, nota, o algún otro documento que acredite la fecha de compra del producto.
 - Si el producto se encuentra fuera del periodo de garantía otorgado por el fabricante.
 - Si ha sido utilizado con fines comerciales, de prestación de servicios o cualquier otro propósito que no sea estrictamente doméstico.
 - Daños en pintura y partes de apariencia, cuando el producto esté expuesto a la intemperie.
 - Rotura de piezas por mal manejo.
 - Daños causados por fluctuaciones de voltaje provocadas por corto circuito, sobrecargas accidentales en la línea de alimentación o sobrecargas por causa de descargas eléctricas.
 - Daños por uso de partes que no sean genuinas.
 - Daños en el producto causados en su transportación, cuando ésta sea por cuenta del comprador.
 - Se garantiza de por vida la canasta plástica. Se entiende por canasta el recipiente con perforaciones donde se coloca la ropa para lavarse.

PAIS	QUIEN GARANTIZA	10 AÑOS**	5 AÑOS*	2 AÑOS	1 AÑO	TELEFONO
México*	Mabe S.A. de C.V.				●	01 800 90 29 900
Colombia*	Mabe Colombia	●	●	●		9.800.165.575 84.3494 y 48.4508

+ Se aplican cinco años en la transmisión y de por vida en la canasta plástica. No incluye mano de obra.

* Para tarjeta electrónica (únicamente Colombia)

** Para tina de lavado y motor (únicamente Colombia)

Para ser llenado por el distribuidor

Producto: _____ Marca: _____

Modelo: _____ No. de Serie: _____

Fecha de venta: _____ Distribuidor: _____

Sello o firma: _____

Fabricado por: **Mabe S.A. de C.V.** Av. Productividad No. 125, Corredor Industrial Saltillo, Coahuila C.P. 25169 tel. (84) 4 11 7500



El especialista en servicio de línea blanca

serviplus®

**¡ No pierda la oportunidad
de hacer suyo este regalo !**

RESPUESTAS A PROMOCIONES COMERCIALES
SOLAMENTE SERVICIO NACIONAL

**CORRESPONDENCIA
RP09-0487**

Autorizado por SEPOMEX

El especialista en servicio de línea blanca

serviplus®

MABE MÉXICO S. DE R. L. DE C. V.
MDM POLANCO
GALILEO 245, POLANCO
11560 D. F.

DEPOSITAR EN CUALQUIER BUZÓN

Usted ya ganó UN SERVICIO DE MANTENIMIENTO PREVENTIVO para su lavadora, que al término de su garantía le dará la certeza de que la lavadora se encuentra en perfectas condiciones de operación.

Sólo tiene que registrar su producto para que al término de su garantía de fábrica, reciba la visita de uno de nuestros técnicos especializados, quien hará la limpieza, lubricación y ajuste de sus componentes principales de su lavadora.

No lo dude ¡ registre sus datos ya !

¡ FELICIDADES !



Servicios Posventa

Además de respaldar la garantía de su producto, SERVIPLUS le ofrece los siguientes servicios posventa:

- Instalaciones de agua y gas (plomería) para la correcta operación de su lavadora. (solo aplica para el área metropolitana del D.F.)
- Pólizas de Extensión de garantía (la cobertura incluye mano de obra y refacciones)
- Pólizas de Mantenimiento preventivo.
- Reparación de Línea Blanca fuera de garantía.
- Venta de accesorios originales para su Línea Blanca.
- Venta de refacciones originales.

El Seguro Médico para su Línea Blanca

Procedimiento de Registro

Elija la opción que le parezca más conveniente:

- **CORREO:** Escriba sus datos en el formato de registro anexo, y déjelo en el buzón más cercano. No requiere estampilla postal.
- **TELÉFONO:** Llame a nuestra Línea de Atención al Cliente 018009029900 para que una de nuestras recepcionistas registre sus datos.
- **INTERNET:** Registre sus datos en nuestra página de internet: www.serviplus.com.mx

NOTA: Al ingresar sus datos en nuestro sistema, programaremos el servicio de mantenimiento preventivo para su lavador



Técnicos especializados

Registre sus datos

Nombre _____

Calle y Número _____

Colonia _____

Delegación / Municipio _____ C.P. _____

Ciudad _____ Estado _____

Teléfono _____ Número de serie _____

Número de Modelo _____ Fecha de compra _____

PRODUCTOS EN SU HOGAR	MARCA	AÑOS DE USO
-----------------------	-------	-------------

Estufa	_____	_____
--------	-------	-------

Refrigerador	_____	_____
--------------	-------	-------

Secadora	_____	_____
----------	-------	-------

Lavavajillas	_____	_____
--------------	-------	-------

www.serviplus.com.mx

* Válido sólo en la República Mexicana **Refacciones Originales**

Para mayor información, comuníquese con nosotros.

México, D.F.: 52271000 Monterrey: 83697990 Guadalajara: 6693125 Resto del país: 01800.90.29.900



